

ACTIV

Instrukcja obsługi Urządzenie do mezoterapii



Mezoterapia

Mezoterapia bezigłowa to wysoce skuteczna, bezpieczna terapia nie pozostawiająca ran na skórze. Zabiegi mezoterapii opierające się na zastosowaniu elektroporacji i elektroosmozy do odżywiania głęboko położonych komórek, drenażu limfatycznego, przyspieszania metabolizmu, poprawy przepływu limfy i krążenia krwi, a także niwelowania zmarszczek, rozjaśniania skóry, utrzymywania odpowiedniego jej nawilżenia, redukcji cellulitu, przyspieszania spalania tłuszczu i wyszczuplenia całkowicie wyparły tradycyjne terapie z zastosowaniem mikroigieł.

Mezoterapia polega na zastosowaniu elektroporacji i elektroosmozy, bez konieczności wstrzykiwania produktów. Powoduje otwarcie akwaporyn (AQP), a także odpowiada za transport składników odżywczych, co pozwala leczyć wszelkie problemy skórne. W rezultacie, składniki odżywcze są wchłaniane szybciej i bardziej skutecznie, metabolizm skórny ulega przyspieszeniu, a skóra pozostaje gładka i elastyczna.

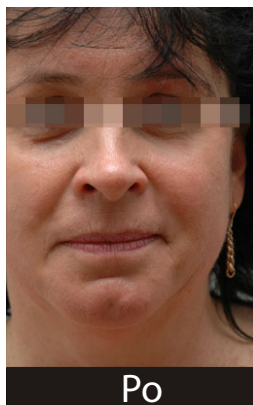
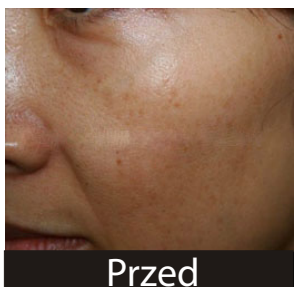

PANEL

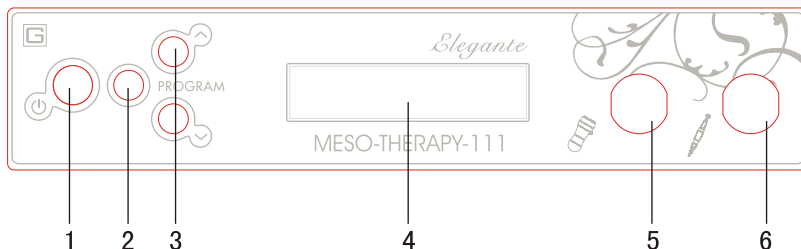

1. ON/OFF

2. Zatrzymanie funkcji

- CZAS 1-60 Minut
- INTENSYWNOŚĆ 1-20
- TRYB 4 rodzaje (M1=10Hz, M2=15Hz, M3=20Hz, M4=60Hz)
- (B): OFF mesotherapy (OFF/ON)
- (F): OFF therma cool (OFF/ON)

3. Regulacja parametrów

4. Wyświetlacz

5. Gniazdo na głowicę mezoterapii

6. Gniazdo na głowicę liftingu



Lifting

Mezoterapia

Praca z urządzeniem

1. Przyciskiem (1) uruchom urządzenie.

MESOTHERAPY

2. Przyciskiem (2) zatwierdź funkcję wyboru czasu

TIME :30:00

3. Przyciskami (3) ustaw czas zabiegu na 15 minut

TIME=15:00

4. Przyciskiem (2) zatwierdź funkcję wyboru instensywności

LEVEL 05

5. Przyciskami (3) wybierz poziom instensywności

6. Przyciskiem (2) zatwierdź funkcję wyboru trybu

7. Przyciskami (3) wybierz tryb

MODE= 1

8. Przyciskiem (2) wybierz funkcję wyboru stanu mezoterapii

9. Przyciskami (3) wybierz stan

(B):OFF

Zabiegi

1. Twarz – lifting skóry, usuwanie zmarszczek

Wybierz głowicę



Sugerowany czas: 15 minut

TIME=15:00

Intensywność: 15

LEVEL=15

Tryb 1

MODE=1

Zaaplikuj ampułkę SYIS wraz z żelem

(F):ON

Postępuj zgodnie z poniższymi rysunkami:

Krok 1

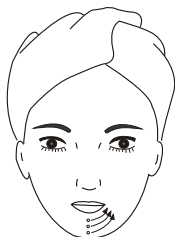

Krok 2

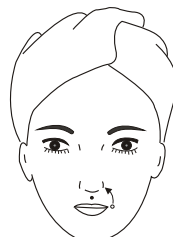

Krok 3

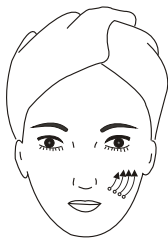

Krok 4



Zabiegi

Krok 5

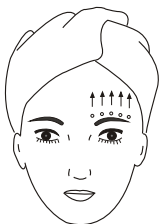

Krok 6



2.Twarz – wybielanie skóry, nawilżanie

Wybierz głowicę do mezoterapii



Włóż trochę kremu do głowicy



Krok 1
Odkręć złotą część
głowicy



Krok 2
Odkręć i wyjmij szklaną
butelkę



Krok 3
Zdejmij pokrywkę



Krok 4
Włóż trochę kremu do
butelki

TIME=08:00

LEVEL 12

MODE=1

(B):ON

Sugerowany czas: 8 minut

Intensywność 12

Tryb 1

Rozpocznij zabieg mezoterapii i poruszaj
głowicą jak na rysunku przez około 2 minuty.



Zabiegi

Poniższe ustawienia przeznaczone są tylko do skóry zdrowej.

1. Bardzo sucha: skóra dojrzała

Czas: 13–15 minut Intensywność: 3–5 Tryb 4

2. Skóra sucha:

Czas: 10–12 minut Intensywność: 3–5 Tryb 4

3. Skóra tłusta

Czas: 8 minut Intensywność: 3–5 Tryb 4

4. Skóra trądzikowa (nie za wrażliwa)

Czas: 8–10 minut Intensywność: 3–4 Tryb 3

5. Skóra wrażliwa

Czas: 8–10 minut Intensywność: 3–4 Tryb 2

Przeciwwskazania:

- skóra alergiczna
- metalowe elementy w ciele
- kobiety w ciąży
- choroby psychiczne

Rozwiązania prostych problemów

Usterka	Rozwiązanie
Zasilanie włączone, brak reakcji	Sprawdź czy przewód zasilający jest podłączony
	Sprawdź czy przycisk zasilania jest w pozycji ON
Głowica nie działa	Sprawdź czy głowica jest dobrze połączona z urządzeniem
Podczas operacji urządzenie przegrzewa się	Wyłącz urządzenie i poczekaj aż temp. opadnie
	Należy sprawdzić czy zasilacz nie jest uszkodzony (przez technika)
Bark zasilania	Sprawdź stan bezpieczników jeśli spalone, wymień

Parametry techniczne

Napięcie: 230V

Częstotliwość: 50 Hz

Moc: 10W

Wymiary: 32x21.5x16.5cm

Waga: 2kg

Bezpieczeństwo

1. Nie należy wykorzystywać urządzenia do celów innych niż opisane w tej instrukcji. Wszystkie prace serwisowe powinny być wykonywane przez wykwalifikowany personel.
2. Nie należy operować urządzeniem mokrymi rękami lub w momencie kiedy urządzenie znajduje się blisko wody.
3. Należy wyciągnąć wtyczkę z gniazdka gdy:
 - na urządzenie wylano wodę
 - z urządzenia wydziela się inny zapach, urządzenie hałasuje
 - uszkodzony przewód
 - urządzenie spadło z wysokości
4. Nie należy niczego kłaść na przewodach i unikać stawiania urządzenia w miejscu narażonym na deptanie po przewodach.
5. Dla własnego bezpieczeństwa po zabiegu wyciągnij przewód z gniazdka.
6. Nie należy niczego wkładać w gniazda urządzenia. W przeciwnym wypadku może dojść do zapłonu lub porażenia prądem.
7. Nie należy stawiać urządzenia na niestabilnych powierzchniach.

WARUNKI REKLAMACJI:

1. Produkty oferowane w firmie ACTIV są fabrycznie nowe. Warunki gwarancji określają producenci produktów lub ich autoryzowani przedstawiciele na terenie Polski. Uprawnienia z tytułu gwarancji należy wykonywać zgodnie z warunkami zamieszczonymi na karcie gwarancyjnej oraz we wskazanej w niej sieci serwisowej. Wszelkie roszczenia gwarancyjne mogą być także zgłaszane bezpośrednio w siedzibie firmy Activ we Wrocławiu przy ulicy Potokowej 47, bądź listownie na adres firmy.
2. Reklamacje dotyczące uszkodzeń mechanicznych produktów i/lub przesyłki powstałych podczas transportu będą rozpatrywane pod warunkiem spisania w obecności osoby dostarczającej produkt protokołu reklamacyjnego w momencie dostawy produktu i dostarczenia oryginału dowodu zakupu.
3. Podstawą przyjęcia reklamacji jest dowód zakupu towaru (paragon fiskalny/ faktura VAT).
4. Na wszystkie reklamowane produkty z tytułu niezgodności towaru z umową zakupu w naszej firmie przyznawana jest 12 miesięczna odpowiedzialność sprzedawcy.
5. Koszt przesyłki reklamowanego towaru pokrywa kupujący.
6. Zgłoszenie reklamacyjne musi zawierać:
 - dokładny adres reklamującego
 - dowód zakupu
 - kontakt telefoniczny
 - dokładny opis usterki
 - karta gwarancyjna
 - sytuację w której usterkę stwierdzono
 - wszystkie podane informacje muszą być CZYTELNE
7. Reklamacje zostaną rozpatrzone i odesłana w ciągu 31 dni od daty dostarczenia uszkodzonego towaru pod adres serwisu lub od dnia dostarczenia przez reklamującego wymaganych dokumentów na adres: ACTIV ul. Potokowa 47, 54-105 Wrocław. Serwis nie przyjmuje żadnych przesyłek za pobraniem.
8. Przesyłki reklamacyjne nie zawierające wymaganych danych z punktu 4 nie będą realizowane do czasu uzupełnienia danych lub dokumentów przez reklamującego.
9. Przesyłki anonimowe, co do których nie można ustalić danych wysyłającego po upływie 3 miesięcy będą utylizowane.
10. Za datę przyjęcia reklamacji uznaje się datę dostarczenia przesyłki do firmy ACTIV lub od dnia dostarczenia przez reklamującego wymaganych dokumentów. Za datę wykonania naprawy uważa się datę powiadomienia klienta lub wysłania reklamowanego produktu.
11. Różnice wynikające z indywidualnych ustawień komputera Klienta (kolor, proporcje itp.) nie mogą być podstawą reklamacji zakupionego towaru.
12. Reklamacji podlegają wyłącznie wady ukryte powstałe w winy producenta.
Reklamacji nie podlegają:
 - Bezpieczniki - Przewody zasilające - Przewody komunikacyjne - Grzałki elektryczne, termostaty - Produkty zalane wodą
 - Żarówki - Uszkodzenia mechaniczne - Uszkodzenia powstałe na skutek zapylenia w szczególności lampy UV i frezarki -
 - Usterki powstałe na skutek niewłaściwej konserwacji - Produkty z przececy, wyprzedży, ekspozycji lub gratisy - Przegrzania urządzenia na skutek zbyt długiej pracy (1 h pracy , 30 min przerwy)
13. W przypadku gdy towar jest niezgodny z umową kupujący może żądać:
 - w pierwszej kolejności - nieodpłatnej naprawy
 - jeśli naprawa jest niemożliwa lub wymaga nadmiernych kosztów albo jeżeli sprzedawca nie zdoła zadość takiemu żądaniu w odpowiednim czasie towar zostanie wymieniony na nowy.
14. Uszkodzenia i braki towarowe w zamówieniach realizowanych za pośrednictwem Poczty Polskiej lub firm kurierskich będą rozpatrywane wyłącznie na podstawie protokołu sporządzonego przez kuriera w momencie dostarczenia przesyłki. Wszelkie przesyłki są ubezpieczone. Należy pamiętać aby protokoły szkody były sporządzane rzetelnie i zgodnie z prawdą.
15. Naprawiony towar należy odebrać w ciągu 7 dni od dnia powiadomienia klienta przez serwis. Po upływie tego terminu serwis będzie naliczał koszty magazynowania w wysokości 2% wartości sprzętu i nie mniej niż 5 zł za każdą rozpoczętą dobę.
16. Po upływie 3 miesięcy nieodebrany sprzęt będzie utylizowany.
17. Do serwisu należy dostarczyć czysty towar. Sprzęt brudny będzie poddany usłudze odpłatnej czyszczenia w kwocie 40zł netto.

L.P.	Data sprzedaży	Data naprawy	Opis naprawy, pieczęć i podpis

Nr fabryczny

Data sprzedaży

.....
podpis sprzedawcy